

**PEMERINTAH PROVINSI JAWA TENGAH**

**LAPORAN KINERJA INSTANSI PEMERINTAH  
(LKjIP) TAHUN 2014**



**DINAS BINA MARGA PROVINSI  
JAWA TENGAH**

**Semarang  
2015**

## Kata Pengantar

Dengan mengucapkan puji syukur ke hadirat Tuhan Yang Maha Kuasa atas rahmat dan Karunia-Nya, kami dapat menyelesaikan penyusunan Laporan Kinerja Instansi Pemerintah (LKj IP) Dinas Bina Marga Provinsi Jawa Tengah Tahun 2014. LKj Dinas Bina Marga Tahun 2014 merupakan bentuk komitmen nyata Dinas Bina Marga dalam mengimplementasikan Sistem Akuntabilitas Kinerja Instansi Pemerintah (SAKIP) sebagai mana diamanatkan dalam PP Nomor 8 Tahun 2006 tentang Laporan Keuangan dan Kinerja Instansi Pemerintah yang diatur kemudian dalam Peraturan Presiden Nomor 29 tahun 2014 tentang Sistem Akuntabilitas Kinerja Instansi Pemerintah dan secara teknis diatur dalam Peraturan Menteri PAN dan Reformasi Birokrasi Nomor 53 Tahun 2014 tentang Petunjuk Teknis Perjanjian Kinerja, Pelaporan Kinerja dan Tata Cara Reviu Atas Laporan Kinerja Instansi Pemerintah.

LKj IP adalah wujud pertanggungjawaban pejabat publik kepada masyarakat tentang kinerja lembaga pemerintah selama satu tahun anggaran. Kinerja Dinas Bina Marga telah diukur, dievaluasi, dianalisis dan dijabarkan dalam bentuk LKj Dinas Bina Marga.

Tujuan penyusunan LKj IP ini adalah untuk menggambarkan penerapan Rencana Strategis (Renstra) dalam pelaksanaan tugas pokok dan fungsi organisasi Dinas Bina Marga, serta keberhasilan capaian sasaran saat ini untuk percepatan dalam meningkatkan kualitas capaian kinerja yang diharapkan pada tahun yang akan datang. Melalui penyusunan LKj IP ini juga dapat diberikan gambaran penerapan prinsip-prinsip *good governance*, yaitu dalam rangka mewujudkan transparansi dan akuntabilitas di lingkungan pemerintah.

Demikian LKj IP ini kami susun semoga menjadi bahan yang bermanfaat bagi pihak-pihak yang berkepentingan khususnya untuk peningkatan kinerja di masa mendatang.

Semarang,           Maret 2015  
**Kepala Dinas Bina Marga**  
**Provinsi Jawa Tengah**

**Ir. BAMBANG NUGROHO KRISTIADJI, Msi**

Pembina Utama Muda  
NIP. 19580108 198603 1 013

# **BAB I**

## **PENDAHULUAN**

### **A. Gambaran Umum Organisasi**

Dinas Bina Marga Prov. Jawa Tengah, terakhir kali dibentuk berdasarkan Peraturan Gubernur Nomor 72 Tahun 2008 Tentang Penjabaran Tugas Pokok, Fungsi Tata dan Kerja Dinas Bina Marga Provinsi Jawa Tengah. Tugas pokok Dinas Bina Marga adalah membantu Gubernur dalam menyelenggarakan urusan bidang bina marga berdasarkan asas otonomi daerah dan tugas pembantuan.

Untuk melaksanakan Tugas Pokok sebagaimana dimaksud di atas, Dinas Bina Marga menyelenggarakan fungsi :

- 1) Perumusan kebijakan teknis bidang jalan dan jembatan;
- 2) Penyelenggaraan urusan pemerintahan dan pelayanan umum bidang jalan dan jembatan;
- 3) Pembinaan dan fasilitasi bidang bina marga lingkup provinsi dan kabupaten/kota;
- 4) Pelaksanaan tugas bidang bina teknik, pelaksanaan pembangunan dan pemeliharaan jalan dan jembatan;
- 5) Pemantauan, evaluasi dan pelaporan bidang jalan dan jembatan;
- 6) Pelaksanaan kesekretariatan dinas;
- 7) Pelaksanaan tugas lain yang diberikan oleh Gubernur sesuai dengan tugas pokok dan fungsinya;

Adapun Dinas Bina Marga Prov. Jawa Tengah dalam melaksanakan tugas pokok dan fungsinya didukung oleh PNS sejumlah 1.001 orang, keadaan per 31 Desember 2014 sebagai berikut :

- Berdasarkan Tingkat Pendidikan :

- |                        |       |       |
|------------------------|-------|-------|
| 1. Pasca Sarjana ( S2) | : 73  | Orang |
| 2. Sarjana ( S 1 )     | : 185 | Orang |
| 3. D 3                 | : 66  | Orang |
| 4. SLTA/Sederajat      | : 400 | Orang |
| 5. SLTP/Sederajat      | : 162 | Orang |
| 6. SD/ Sederajat       | : 115 | Orang |

- Berdasarkan Golongan Kepegawaian :

Golongan	:	IV /c	:	1	Orang
		IV /b	:	8	Orang
		IV /a	:	26	Orang
		III /d	:	72	Orang
		III /c	:	98	Orang
		III /b	:	234	Orang
		III /a	:	29	Orang
		II /d	:	115	Orang
		II /c	:	242	Orang
		II /b	:	51	Orang
		II /a	:	120	Orang
		I /d	:	3	Orang
		I /c	:	1	Orang
		I /a	:	1	Orang

**BAGAN ORGANISASI  
DINAS BINA MARGA PROVINSI JAWA TENGAH**

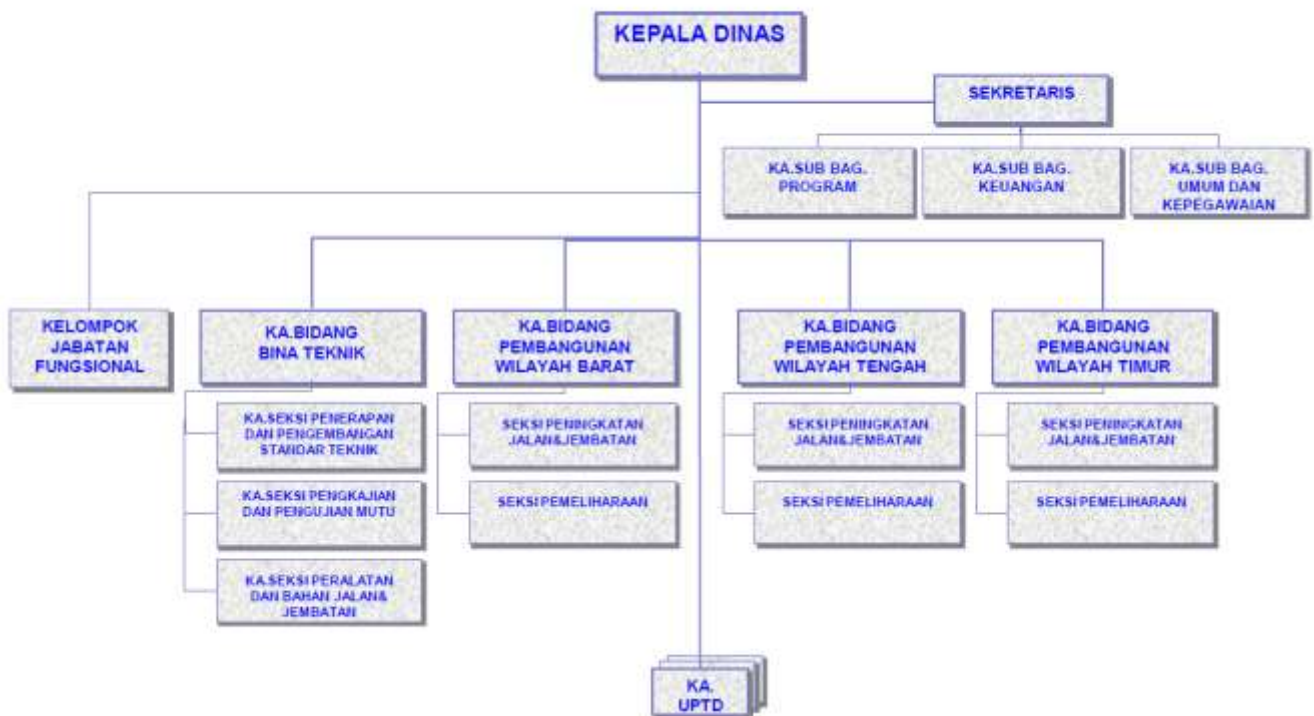

**BAGAN ORGANISASI  
BALAI PELAKSANA TEKNIS BINA MARGA WILAYAH**

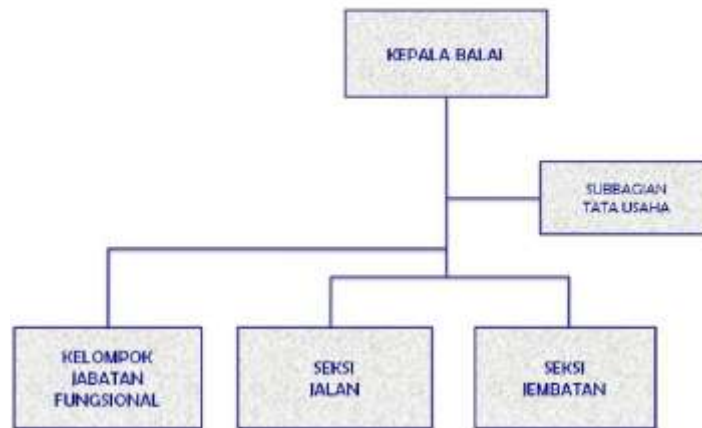

Sementara untuk mendukung tupoksi tersebut Dinas Bina Marga memiliki sarana dan prasarana yang terdiri dari :

NAMA BIDANG BARANG	JUMLAH BARANG
TANAH	3.796
ALAT-ALAT BESAR	304
ALAT-ALAT ANGKUT	89
ALAT-ALAT BENGKEL	20
ALAT-ALAT PERTANIAN	28
ALAT KANTOR DAN RUMAH TANGGA	5.696
ALAT STUDIO DAN KOMUNIKASI	127
ALAT LABORATORIUM	454
BANGUNAN GEDUNG	151
BANGUNAN MONUMEN	1
JALAN DAN JEMBATAN	2.683
BANGUNAN AIR IRIGASI	2.575
INSTALASI	2
BUKU DAN PERPUSTAKAAN	57
BARANG BERCORAK KEBUDAYAAN	26
JUMLAH	16.009

**B. Fungsi Strategis Dinas Bina Marga**

Berdasarkan pada tugas pokok dan fungsi Dinas Bina Marga dimaksud, maka Dinas Bina Marga secara umum memiliki fungsi strategis yaitu : mewujudkan tingkat pelayanan infrastruktur jalan yang handal dan ramah lingkungan.

Untuk mewujudkan fungsi strategis tersebut Dinas Bina Marga memiliki tanggung jawab dalam kaitan dengan penggunaan sumber daya, yaitu :

1. Meningkatkan kinerja pelayanan jalan;
2. Meningkatkan kualitas jalan dan jembatan sesuai dengan standarisasi jalan provinsi sebagai jalan kolektor sekunder;
3. Meningkatkan kapasitas jalan dan jembatan untuk melayani pertumbuhan lalu lintas;
4. Meningkatkan sarana prasarana pendukung kebinamargaan sesuai dengan kebutuhan untuk peningkatan kinerja penanganan jalan;
5. Meningkatkan efisiensi dan efektifitas penyelenggaraan pelayanan Dinas Bina Marga sesuai tupoksi.

#### C. Permasalahan utama yang dihadapi Dinas Bina Marga

Adapun permasalahan utama Dinas Bina Marga yang harus diselesaikan dalam rangka memberikan pelayanan di bidang Bina Marga di Jawa Tengah, secara singkat dapat dirinci sebagai berikut :

1. Kapasitas jalan dan jembatan yang belum memenuhi standar teknis pelayanan minimal yaitu :
  - a. Lebar jalan yang kurang dari 6.00 m
  - b. Lebar jembatan yang kurang dari 9.00 m
2. Kualitas jalan dan jembatan yang belum memenuhi standar teknis pelayanan minimal yaitu :
  - a. Struktur jalan yang belum memenuhi beban standar jalan kolektor sekunder (MST 8 Ton)
  - b. Struktur jembatan yang belum memenuhi beban standar Ditjen Bina Marga
3. Daerah - daerah tertentu yang berpotensi rawan longsor/ banjir yaitu :
  - a. Daerah dengan struktur asli yang labil;
  - b. Daerah perbukitan yang rawan terjadinya longsor;
  - c. Daerah genangan banjir.

## **BAB II**

### **PERJANJIAN KINERJA**

#### **A. Perencanaan Strategis**

Perencanaan strategis adalah proses yang dilakukan suatu organisasi untuk menentukan strategi atau arahan, serta mengambil keputusan untuk mengalokasikan sumber dayanya (termasuk modal dan sumber daya manusia) untuk mencapai strategi ini. Perencanaan strategis dapat juga sebagai alat manajemen yang digunakan untuk mengelola kondisi saat ini untuk melakukan proyeksi kondisi pada masa depan, sehingga rencana strategis adalah sebuah petunjuk yang dapat digunakan organisasi dari kondisi saat ini untuk bekerja menuju 5 tahun ke depan. Rencana strategis Dinas Bina Marga Provinsi Jawa Tengah Tahun 2013 s/d 2018 merupakan bagian integral dari kebijakan dan program Pemerintah Jawa Tengah dan merupakan landasan maupun pedoman bagi seluruh aparat dalam pelaksanaan tugas penyelenggaraan pemerintahan dan pembangunan selama kurun waktu 5 (Lima) tahun yaitu sejak 2013 s/d 2018.

Untuk mewujudkan Renstra tersebut, Dinas Bina Marga Provinsi Jawa Tengah mempunyai visi dan misi sebagai berikut :

##### **a. Visi.**

Visi Dinas Bina Marga Provinsi Jawa Tengah adalah :

***“ Terwujudnya Jaringan Jalan Yang Andal dan Berkelanjutan Untuk Menuju Jawa Tengah Sejahtera ”***

##### **b. Misi.**

Untuk mewujudkan Visi tersebut diatas serta berpedoman pada tugas pokok dan fungsi Dinas Bina Marga Provinsi Jawa Tengah, Misi yang diemban adalah :

1. Meningkatkan kinerja jalan dan jembatan untuk mencapai standarisasi jalan Provinsi sebagai jalan kolektor primer dan kolektor sekunder.
2. Meningkatkan kinerja sarana dan prasarana pendukung kebinamargaan.

3. Memperkuat manajemen kelembagaan dan kualitas aparatur kebinamargaan.

#### **c. Tujuan.**

Tujuan Visi dan Misi Dinas Bina Marga Provinsi Jawa Tengah tahun 2013 – 2018 ditetapkan dengan menguraikan aspek-aspek faktor kunci keberhasilan dari hasil analisis kekuatan, kelemahan, peluang dan tantangan atau ancaman (*SWOT Analysis*) yang dikombinasikan dengan perubahan-perubahan kebijakan internal maupun eksternal.

Guna Mewujudkan Misi tersebut, terdapat tujuan yang akan dicapai oleh Dinas Bina Marga Provinsi Jawa Tengah Yaitu :

1. Mempertahankan kondisi permukaan jalan dan jembatan agar selalu dalam kondisi baik.
2. Meningkatkan kapasitas jalan dan jembatan.
3. Meningkatkan kualitas struktur jalan dan jembatan.
4. Meningkatkan kualitas dan kuantitas sarana prasarana pendukung kebinamargaan.
5. Meningkatkan kapasitas kelembagaan dan kapabilitas aparatur kebinamargaan.

#### **d. Sasaran.**

Sasaran adalah hasil yang akan dicapai secara nyata oleh Dinas Bina Marga Provinsi Jawa Tengah dan merupakan penjabaran konkret dari tujuan yang telah ditetapkan.

Sasaran pembangunan Dinas Bina Marga Provinsi Jawa Tengah adalah sebagai berikut :

1. Meningkatnya kinerja pelayanan jalan.
2. Meningkatnya kapasitas jalan dan jembatan untuk melayani pertumbuhan lalu lintas.
3. Meningkatnya kualitas jalan dan jembatan sesuai dengan standarisasi jalan provinsi.



4. Meningkatnya sarana prasarana pendukung kebinamargaan sesuai dengan kebutuhan untuk peningkatan kinerja penanganan jalan.
5. Meningkatnya efisiensi dan efektifitas penyelenggaraan pelayanan Dinas Bina Marga sesuai tupoksi.

## **B. Perjanjian Kinerja 2014**

Perjanjian Kinerja pada dasarnya adalah lembar/ dokumen yang berisikan penugasan dari pimpinan instansi yang lebih tinggi kepada pimpinan instansi yang lebih rendah untuk melaksanakan program/kegiatan yang disertai dengan indikator kinerja. Melalui perjanjian kinerja, terwujudlah komitmen penerima amanah dan kesepakatan antara penerima dan pemberi amanah atas kinerja terukur tertentu berdasarkan tugas, fungsi dan wewenang serta sumber daya yang tersedia. Kinerja yang disepakati tidak dibatasi pada kinerja yang dihasilkan atas kegiatan tahun bersangkutan, tetapi termasuk kinerja (outcome) yang seharusnya terwujud akibat kegiatan tahun-tahun sebelumnya. Dengan demikian target kinerja yang diperjanjikan juga mencakup outcome yang dihasilkan dari kegiatan tahun-tahun sebelumnya, sehingga terwujud kesinambungan kinerja setiap tahunnya.

Tujuan disusunnya Perjanjian Kinerja adalah :

1. Sebagai wujud nyata komitmen antara penerima dan pemberi amanah untuk meningkatkan integritas, akuntabilitas, transparansi, dan kinerja Aparatur.
2. Menciptakan tolok ukur kinerja sebagai dasar evaluasi kinerja aparatur.
3. Sebagai dasar penilaian keberhasilan/kegagalan pencapaian tujuan dan sasaran organisasi dan sebagai dasar pemberian penghargaan dan sanksi.
4. Sebagai dasar bagi pemberi amanah untuk melakukan monitoring, evaluasi dan supervisi atas perkembangan/kemajuan kinerja penerima amanah.
5. Sebagai dasar dalam penetapan sasaran kinerja pegawai.

Dalam rangka mewujudkan manajemen pemerintahan yang efektif, transparan dan akuntabel serta berorientasi pada hasil, Kepala Dinas Bina Marga pada Tahun 2014 telah melakukan Perjanjian Kinerja dengan Gubernur Jawa Tengah untuk mewujudkan target kinerja sesuai lampiran perjanjian ini.

Guna mewujudkan kinerja yang telah diperjanjikan, maka Dinas Bina Marga Provinsi Jawa Tengah telah melaksanakan 3 program 56 kegiatan yang didukung oleh APBD Perubahan Provinsi Tahun Anggaran 2014 sebesar Rp. 998.683.739.000,-

Secara singkat gambaran mengenai keterkaitan antara Tujuan/sasaran, Indikator dan Target Kinerja yang telah disepakati antara kepala Dinas Bina Marga dengan Gubernur Tahun 2014, secara lengkap tercantum pada Lampiran 1.

**BAB III**  
**AKUNTABILITAS KINERJA TAHUN 2014**

**A. Capaian Kinerja Organisasi**

Sebagai tindak lanjut pelaksanaan PP 8 Tahun 2006 tentang Pelaporan Keuangan dan Kinerja Instansi Pemerintah dan Peraturan Presiden Nomor 29 tahun 2014 tentang Sistem Akuntabilitas Kinerja Instansi Pemerintah, serta Peraturan Menteri Pendayagunaan Aparatur Negara dan Reformasi Birokrasi Nomor 53 Tahun 2014 tentang Petunjuk Teknis Perjanjian Kinerja, Laporan Kinerja Instansi Pemerintah dan tata cara Review Atas Laporan Kinerja Instansi Pemerintah, setiap instansi pemerintah wajib menyusun Laporan Kinerja yang melaporkan progres kinerja atas mandat dan sumber daya yang digunakannya.

Dalam rangka melakukan evaluasi keberhasilan atas pencapaian tujuan dan sasaran organisasi sebagaimana yang telah ditetapkan pada perencanaan jangka menengah, maka digunakan skala pengukuran sebagai berikut :

Tabel 1  
**Skala Pengukuran Kinerja**  
**Laporan Kinerja Instansi Pemerintah**

<b>NO</b>	<b>SKALA CAPAIAN KINERJA</b>	<b>KATEGORI</b>
<b>1</b>	<b>2</b>	<b>3</b>
1	Lebih dari 100%	Sangat Baik
2	75 – 100%	Baik
3	55 – 74 %	Cukup
4	Kurang dari 55 %	Kurang

Pada tahun 2014, Dinas Bina Marga telah melaksanakan seluruh program dan kegiatan yang menjadi tanggung jawabnya.

Sesuai dengan Perjanjian Kinerja Kepala Dinas Bina Marga Provinsi Jawa Tengah Tahun 2014 dan Rencana Strategis Dinas Bina Marga, setidaknya terdapat 3 sasaran strategis yang diwujudkan pada tahun 2014, yaitu :

Sasaran Strategis	Indikator Kinerja	Target	Realisasi	% Capaian	% Hasil capaian Tahun 2013	% Capaian terhadap Target Akhir Renstra (2018)
1	2	3	4	5	6	7
1. Meningkatnya kinerja pelayanan jalan	1. Persentase panjang jalan dalam kondisi baik	86,92 %	86,92 %	100 %	86,54 %	97,01 %
	2. Persentase panjang jembatan	79,72 %	79,72 %	100 %	79,00 %	92.91 %

	dalam kondisi baik					
2. Meningkatnya kapasitas jalan dan jembatan untuk melayani pertumbuhan lalu lintas	1. Persentase panjang jalan dengan lebar >6 m	55,24 %	55,24 %	100 %	50,44 %	70,94 %
3. Meningkatnya kualitas jalan dan jembatan sesuai dengan standarisasi jalan provinsi	1. Persentase panjang jalan provinsi sebagai jalan kolektor (MST > 8 Ton)	69,60	70,69 %	101,56 %	67,62 %	85,89 %
4. Meningkatnya sarana prasarana pendukung kebinamargaan sesuai dengan kebutuhan untuk peningkatan kinerja penanganan jalan	1. Persentase pemenuhan kebutuhan alat kebinamargaan alat berat dan alat laboratorium	48,58 %	48,58 %	100 %	33,88 %	48,58 %
	2. Meningkatnya persentase panjang jalan yang sudah dileger	81,87 %	81,87 %	100 %	76,31 %	86,73 %

**Sasaran 1.1 : Meningkatnya kinerja pelayanan jalan**

Sasaran Strategis	Indikator Kinerja	Target	Realisasi	% Capaian	% Hasil capaian Tahun 2013	% Capaian terhadap Target Akhir Renstra (2018)
1	2	3	4	5	6	7
1. Meningkatnya kinerja pelayanan jalan	1. Persentase panjang jalan dalam kondisi baik	86,92 %	86,92 %	100 %	86,54 %	97,01 %
	2. Persentase panjang jembatan dalam kondisi baik	79,72 %	79,72 %	100 %	79,00 %	92,91 %

Untuk mengukur capaian kinerja pada sasaran 1, dimaksud maka dilakukan pengukuran kinerja sebagai berikut :

Secara umum capaian indikator pada sasaran meningkatnya kinerja pelayanan jalan dapat dicapai sesuai dengan target. Untuk capaian kinerja meningkatnya kinerja pelayanan jalan dapat diukur dari 2 (dua) indikator yaitu indikator persentase panjang jalan dalam kondisi baik tercapai sesuai target (100%), ditargetkan 86,92% tercapai 86,92% dan indikator Persentase panjang jembatan dalam kondisi baik tercapai 100%, ditargetkan 79,72% terealisasi 79,72%.

Capaian kinerja pada Sasaran Strategis 1.1, rata-rata capaian kinerja Tahun 2014 **apabila dibandingkan dengan Tahun 2013**, mengalami **peningkatan**, untuk tahun 2014 tercapai 86,92%, sedangkan tahun 2013 tercapai 86,54%.

Untuk **realisasi kinerja sampai dengan tahun 2014 apabila dibandingkan dengan target jangka menengah** yang telah ditetapkan dalam perencanaan strategis Dinas Bina Marga telah tercapai 97,01%, ini berarti telah mencapai target yang ditetapkan.

#### **Analisis atas efisiensi penggunaan sumber daya**

Penggunaan sumber daya keuangan untuk pencapaian Sasaran 1.1, adalah sebesar Rp 335.935.485.501,- atau 98,14 % dari total pagu sebesar Rp 342.277.085.000,-, Hal ini berarti terdapat efisiensi penggunaan sumber daya sebesar 1,86% dari Pagu yang ditentukan .

**Analisis program/kegiatan yang menunjang keberhasilan** ataupun kegagalan pencapaian pernyataan kinerja.

Keberhasilan pencapaian sasaran 1.1 sesungguhnya tidak terlepas dari dilaksanakan Program Rehabilitasi/Pemeliharaan Jalan dan Jembatan dengan kegiatan antara lain adalah :

1. Kegiatan Pemeliharaan Rutin Jalan Provinsi di wilayah BPT Bina Marga Semarang
2. Kegiatan Pemeliharaan Rutin Jalan Provinsi di wilayah BPT Bina Marga Pati
3. Kegiatan Pemeliharaan Rutin Jalan Provinsi di wilayah BPT Bina Marga Purwodadi
4. Kegiatan Pemeliharaan Rutin Jalan Provinsi di wilayah BPT Bina Marga Magelang
5. Kegiatan Pemeliharaan Rutin Jalan Provinsi di wilayah BPT Bina Marga Wonosobo
6. Kegiatan Pemeliharaan Rutin Jalan Provinsi di wilayah BPT Bina Marga Surakarta
7. Kegiatan Pemeliharaan Rutin Jalan Provinsi di wilayah BPT Bina Marga Cilacap
8. Kegiatan Pemeliharaan Rutin Jalan Provinsi di wilayah BPT Bina Marga Tegal
9. Kegiatan Pemeliharaan Rutin Jalan Provinsi di wilayah BPT Bina Marga Pekalongan
10. Kegiatan Rehabilitasi Jalan di wilayah BPT Bina Marga Semarang
11. Kegiatan Rehabilitasi Jalan di wilayah BPT Bina Marga Pati
12. Kegiatan Rehabilitasi Jalan di wilayah BPT Bina Marga Purwodadi
13. Kegiatan Rehabilitasi Jalan di wilayah BPT Bina Marga Surakarta
14. Kegiatan Rehabilitasi Jalan di wilayah BPT Bina Marga Magelang
15. Kegiatan Rehabilitasi Jalan di wilayah BPT Bina Marga Wonosobo
16. Kegiatan Rehabilitasi Jalan di wilayah BPT Bina Marga Cilacap
17. Kegiatan Rehabilitasi Jalan di wilayah BPT Bina Marga Tegal
18. Kegiatan Rehabilitasi Jalan di wilayah BPT Bina Marga Pekalongan
19. Kegiatan Pemeliharaan Rutin Jembatan Provinsi di wilayah BPT Bina Marga Semarang
20. Kegiatan Pemeliharaan Rutin Jembatan Provinsi di wilayah BPT Bina Marga Pati
21. Kegiatan Pemeliharaan Rutin Jembatan Provinsi di wilayah BPT Bina Marga Purwodadi

22. Kegiatan Pemeliharaan Rutin Jembatan Provinsi di wilayah BPT Bina Marga Surakarta
23. Kegiatan Pemeliharaan Rutin Jembatan Provinsi di wilayah BPT Bina Marga Magelang
24. Kegiatan Pemeliharaan Rutin Jembatan Provinsi di wilayah BPT Bina Marga Wonosobo
25. Kegiatan Pemeliharaan Rutin Jembatan Provinsi di wilayah BPT Bina Marga Cilacap
26. Kegiatan Pemeliharaan Rutin Jembatan Provinsi di wilayah BPT Bina Marga Tegal
27. Kegiatan Pemeliharaan Rutin Jembatan Provinsi di wilayah BPT Bina Marga Pekalongan
28. Kegiatan Rehabilitasi Jembatan Provinsi di wilayah BPT Bina Marga Semarang
29. Kegiatan Rehabilitasi Jembatan Provinsi di wilayah BPT Bina Marga Pati
30. Kegiatan Rehabilitasi Jembatan Provinsi di wilayah BPT Bina Marga Purwodadi
31. Kegiatan Rehabilitasi Jembatan Provinsi di wilayah BPT Bina Marga Surakarta
32. Kegiatan Rehabilitasi Jembatan Provinsi di wilayah BPT Bina Marga Magelang
33. Kegiatan Rehabilitasi Jembatan Provinsi di wilayah BPT Bina Marga Wonosobo
34. Kegiatan Rehabilitasi Jembatan Provinsi di wilayah BPT Bina Marga Cilacap
35. Kegiatan Rehabilitasi Jembatan Provinsi di wilayah BPT Bina Marga Tegal
36. Kegiatan Rehabilitasi Jembatan Provinsi di wilayah BPT Bina Marga Pekalongan
37. Kegiatan Pemeliharaan Berkala Jalan Provinsi di Wilayah Barat
38. Kegiatan Pemeliharaan Berkala Jalan Provinsi di Wilayah Tengah
39. Kegiatan Pemeliharaan Berkala Jalan Provinsi di Wilayah Timur
40. Kegiatan Penanganan Jalan dan Jembatan Akibat Longsor dan Banjir

**Sasaran 1.2** : Meningkatnya kapasitas jalan dan jembatan untuk melayani pertumbuhan lalu lintas

Sasaran Strategis	Indikator Kinerja	Target	Realisasi	% Capaian	% Hasil capaian Tahun 2013	% Capaian terhadap Target Akhir Renstra (2018)
1	2	3	4	5	6	7
2. Meningkatnya kapasitas jalan dan jembatan untuk melayani pertumbuhan lalu lintas	1. Persentase panjang jalan dengan lebar >6 m	55,24 %	55,24 %	100 %	50,44 %	70,94 %

Secara umum capaian indikator pada sasaran Meningkatnya kapasitas jalan dan jembatan untuk melayani pertumbuhan lalu lintas dapat dicapai sesuai dengan target. Untuk capaian kinerja meningkatnya kapasitas jalan dan jembatan untuk melayani pertumbuhan lalu lintas dapat diukur dari indikator Persentase panjang jalan dengan lebar >6 m tercapai sesuai target (100%), ditargetkan 55,24% terealisasi 55,24%.

Capaian kinerja pada Sasaran Strategis 1.2, rata-rata capaian kinerja Tahun 2014 **apabila dibandingkan dengan Tahun 2013**, mengalami **peningkatan**, untuk tahun 2014 tercapai 55,24%, sedangkan tahun 2013 tercapai 50,44%.

Untuk **realisasi kinerja sampai dengan tahun 2014 apabila dibandingkan dengan target jangka menengah** yang telah ditetapkan dalam perencanaan strategis Dinas Bina Marga telah tercapai 70,94%, ini berarti mencapai target yang ditetapkan.

**Analisis atas efisiensi penggunaan sumber daya**

Penggunaan sumber daya keuangan untuk pencapaian Sasaran 1.2, adalah sebesar Rp. 601.653.584.300,- atau 97,10 % dari total pagu sebesar Rp. 619.593.041.000,-. Hal ini berarti terdapat efisiensi penggunaan sumber daya sebesar 2,90% dari pagu yang ditentukan.

**Analisis program/kegiatan yang menunjang keberhasilan** ataupun kegagalan pencapaian pernyataan kinerja.

Keberhasilan pencapaian sasaran 1.2 sesungguhnya tidak terlepas dari dilaksanakan Program Peningkatan Jalan dan Penggantian Jembatan dengan kegiatan antara lain adalah :

1. Kegiatan Pembebasan Tanah Untuk Jalan dan Jembatan Prov. Jawa Tengah
2. Kegiatan Peningkatan Jalan dan Penggantian Jembatan di Wilayah Barat
3. Kegiatan Peningkatan Jalan dan Penggantian Jembatan di Wilayah Tengah
4. Kegiatan Peningkatan Jalan dan Penggantian Jembatan di Wilayah Timur
5. Kegiatan Peningkatan Jalan Surakarta-Gemolong-Geyer Bts. Kab. Grobogan 1
6. Kegiatan Peningkatan Jalan Gubug-Kapung-Kedungjati/Bts. Kab. Semarang 2
7. Kegiatan Peningkatan Jalan Gubug-Kapung-Kedungjati/Bts. Kab. Semarang 3 (sisa DAK 2013 )

**Sasaran 1.3** : Meningkatnya kualitas jalan dan jembatan sesuai dengan standarisasi jalan provinsi

Sasaran Strategis	Indikator Kinerja	Target	Realisasi	% Capaian	% Hasil capaian Tahun 2013	% Capaian terhadap Target Akhir Renstra (2018)
1	2	3	4	5	6	7
3. Meningkatnya kualitas jalan dan jembatan sesuai dengan standarisasi jalan provinsi	1. Persentase panjang jalan provinsi sebagai jalan kolektor (MST > 8 Ton)	69,60 %	70,69 %	101,56 %	67,62 %	85,89 %

Secara umum capaian indikator pada sasaran meningkatnya kualitas jalan dan jembatan sesuai dengan standarisasi jalan provinsi dapat dicapai sesuai dengan target. Untuk capaian kinerja meningkatnya kualitas jalan dan jembatan sesuai dengan standarisasi jalan provinsi dapat diukur dari Persentase panjang jalan provinsi sebagai jalan kolektor (MST >8 Ton) realisasinya melebihi target (101,56 %), ditargetkan 69,60% tercapai 70,69%.

Capaian kinerja pada Sasaran Strategis 1.3, rata-rata capaian kinerja Tahun 2014 **apabila dibandingkan dengan Tahun 2013**, mengalami **peningkatan**, untuk tahun 2014 tercapai 70,69%, sedangkan tahun 2013 tercapai 67,62%.

Untuk **realisasi kinerja sampai dengan tahun 2014 apabila dibandingkan dengan target jangka menengah** yang telah ditetapkan dalam perencanaan strategis Dinas Bina Marga telah tercapai 85,89%, ini berarti telah mencapai target yang ditetapkan.

**Analisis atas efisiensi penggunaan sumber daya**

Penggunaan sumber daya keuangan untuk pencapaian Sasaran 1.3, adalah sebesar Rp. 601.653.584.300,- atau 97,10 % dari total pagu sebesar Rp. 619.593.041.000,-. Hal ini berarti terdapat efisiensi penggunaan sumber daya sebesar 2,90% dari pagu yang ditentukan.

**Analisis program/kegiatan yang menunjang keberhasilan** ataupun kegagalan pencapaian pernyataan kinerja.

Keberhasilan pencapaian sasaran 1.3 sesungguhnya tidak terlepas dari dilaksanakan Program Peningkatan Jalan dan Penggantian Jembatan dengan kegiatan antara lain adalah :

1. Kegiatan Pembebasan Tanah Untuk Jalan dan Jembatan Prov. Jawa Tengah
2. Kegiatan Peningkatan Jalan dan Penggantian Jembatan di Wilayah Barat
3. Kegiatan Peningkatan Jalan dan Penggantian Jembatan di Wilayah Tengah
4. Kegiatan Peningkatan Jalan dan Penggantian Jembatan di Wilayah Timur
5. Kegiatan Peningkatan Jalan Surakarta-Gemolong-Geyer Bts. Kab. Grobogan 1
6. Kegiatan Peningkatan Jalan Gubug-Kapung-Kedungjati/Bts. Kab. Semarang 2
7. Kegiatan Peningkatan Jalan Gubug-Kapung-Kedungjati/Bts. Kab. Semarang 3 (sisa DAK 2013 )

**Sasaran 1.4** : Meningkatnya sarana prasarana pendukung kebinamargaan sesuai dengan kebutuhan untuk peningkatan kinerja penanganan jalan

Sasaran Strategis	Indikator Kinerja	Target	Realisasi	% Capaian	% Hasil capaian Tahun 2013	% Capaian terhadap Target Akhir Renstra (2018)
1	2	3	4	5	6	7
4. Meningkatnya sarana prasarana pendukung kebinamargaan sesuai dengan kebutuhan untuk peningkatan kinerja penanganan jalan	1. Persentase pemenuhan kebutuhan alat kebinamargaan alat berat dan alat laboratorium	48,58 %	48,58 %	100 %	33,88 %	48,58 %
	2. Meningkatnya persentase panjang jalan yang sudah dileger	81,87 %	81,87 %	100 %	76,31 %	86,73 %

Secara umum capaian indikator pada sasaran Meningkatnya sarana prasarana pendukung kebinamargaan sesuai dengan kebutuhan untuk peningkatan kinerja penanganan jalan dicapai sesuai dengan target. Untuk capaian kinerja



meningkatnya sarana prasarana pendukung kebinamargaan sesuai dengan kebutuhan untuk peningkatan kinerja penanganan jalan dapat diukur dari 2 (dua) indikator yaitu indikator persentase pemenuhan kebutuhan alat kebinamargaan alat berat dan alat laboratorium tercapai sesuai target (100%), ditargetkan 48,58% tercapai 48,58% dan indikator meningkatnya persentase panjang jalan yang sudah dileger tercapai 100%, ditargetkan 81,87% terealisasi 81,87%.

Capaian kinerja pada Sasaran Strategis 1.4, rata-rata capaian kinerja Tahun 2014 **apabila dibandingkan dengan Tahun 2013**, mengalami **peningkatan**, untuk tahun 2014 tercapai 81,87%, sedangkan tahun 2013 tercapai 76,31%.

Untuk **realisasi kinerja sampai dengan tahun 2014 apabila dibandingkan dengan target jangka menengah** yang telah ditetapkan dalam perencanaan strategis Dinas Bina Marga telah tercapai 86,73%, ini berarti telah mencapai target yang ditetapkan.

#### **Analisis atas efisiensi penggunaan sumber daya**

Penggunaan sumber daya keuangan untuk pencapaian Sasaran 1.4, adalah sebesar Rp 34.698.184.307,- atau 94,25 % dari total pagu sebesar Rp 36.813.613.000,-. Hal ini berarti terdapat efisiensi penggunaan sumber daya sebesar 5,75% dari pagu yang ditentukan .

**Analisis program/kegiatan yang menunjang keberhasilan** ataupun kegagalan pencapaian pernyataan kinerja.

Keberhasilan pencapaian sasaran 1.4 sesungguhnya tidak terlepas dari dilaksanakan Program Peningkatan Sarana dan Prasarana Kebinamargaan dengan kegiatan antara lain adalah :

1. Kegiatan Perencanaan dan Pengawasan Teknis Peningkatan Jalan dan Penggantian Jembatan
2. Kegiatan Penyiapan Program dan Anggaran Sistem Jaringan Jalan dan Jembatan Provinsi Jawa Tengah
3. Kegiatan Pembuatan leger jalan dan Perhitungan lalu Lintas
4. Kegiatan Pemutakhiran Data Jembatan dan pendataan struktur jalan
5. Kegiatan Pengadaan Alat Berat Provinsi Jawa Tengah
6. kegiatan Pemeliharaan dan Peningkatan Kompetensi Laboratorium
7. Kegiatan Pengadaan Aspal Untuk Masyarakat Jateng.
8. Kegiatan Pengadaan pendayagunaan bahan jalan dan jembatan Provinsi Jawa Tengah
9. Kegiatan Perbaikan peralatan alat berat Provinsi Jawa Tengah

## **B. Realisasi Anggaran**

1. Dalam rangka mendukung pelaksanaan tugas pokok dan fungsi **Dinas Bina Marga Prov.Jawa Tengah**, pada tahun anggaran 2014, didukung dengan Anggaran APBD sebesar Rp. 998.683.739.000,-. Penggunaan anggaran tersebut apabila diperinci dalam mendukung pencapaian sasaran adalah sebagai berikut :

<b>Sasaran</b>	<b>Program</b>	<b>Anggaran (Rp.)</b>	<b>Realisasi (Rp.)</b>	<b>% Realisasi</b>
<b>(1)</b>	<b>(2)</b>	<b>(3)</b>	<b>(4)</b>	<b>(5)</b>
Meningkatnya kinerja pelayanan jalan	Program Rehabilitasi / Pemeliharaan Jalan dan Jembatan	342.277.085.000	335.935.485.501	98,14

Meningkatnya kapasitas jalan dan jembatan untuk melayani pertumbuhan lalu lintas	Program Peningkatan Jalan dan Penggantian Jembatan	619.593.041.000	601.653.584.300	97,10
Meningkatnya kualitas jalan dan jembatan sesuai dengan standarisasi jalan provinsi	Program Peningkatan Jalan dan Penggantian Jembatan			
Meningkatnya sarana prasarana pendukung kebinamargaan sesuai dengan kebutuhan untuk peningkatan kinerja penanganan jalan	Program Peningkatan Sarana dan Prasarana Kebinamargaan	36.813.613.000	34.698.184.307	94,25

Dilihat dari sisi penyerapan anggaran Tahun 2014, apabila dibandingkan Tahun 2013 maka terjadi kenaikan sebesar 0,9%, Tahun 2014 sebesar 96,5%, Tahun 2013 sebesar 95,6%

## BAB IV PENUTUP

### A. Tinjauan Umum Capaian Kinerja Dinas Bina Marga

**Dinas Bina Marga** Prov. Jawa Tengah sebagai SKPD teknis yang mempunyai tugas pokok Dinas Bina Marga mempunyai tugas pokok melaksanakan urusan pemerintahan daerah bidang jalan dan jembatan berdasarkan asas otonomi daerah dan tugas pembantuan. Agar pelaksanaan tugas dan fungsi tersebut berjalan secara optimal maka diperlukan pengelolaan SDM, sumber dana dan sarana secara efektif dan efisien mungkin .

Dengan memperhatikan uraian dan beberapa data tersebut di atas, maka dapat dikatakan bahwa Bina Marga dalam melaksanakan tugasnya dapat dikatakan berhasil, karena semua target sasaran yang telah ditetapkan dicapai dengan kategori (**Amat Baik**). Hal tersebut didukung dengan data sebagai berikut:

- a. Hasil Pengukuran Pencapaian Sasaran (PPS) dicapai (100,26%), dengan rincian :

Sasaran Strategis	Indikator Kinerja	Target	Realisasi	% Capaian	% Hasil capaian Tahun 2013	% Capaian terhadap Target Akhir Renstra (2018)
1	2	3	4	5	6	7
1.Meningkatnya kinerja pelayanan jalan	1. Persentase panjang jalan dalam kondisi baik	86,92 %	86,92 %	100 %	86,54 %	97,01 %
	2. Persentase panjang jembatan dalam kondisi baik	79,72 %	79,72 %	100 %	79,00 %	92.91 %
2.Meningkatnya kapasitas jalan dan jembatan untuk melayani pertumbuhan lalu lintas	1. Persentase panjang jalan dengan lebar >6 m	55,24 %	55,24 %	100 %	50,44 %	70,94 %
3.Meningkatnya kualitas jalan dan jembatan sesuai dengan standarisasi jalan provinsi	1. Persentase panjang jalan provinsi sebagai jalan kolektor (MST > 8 Ton)	69,60 %	70,69 %	101,56 %	67,62 %	85,89 %

4. Meningkatnya sarana prasarana pendukung kebinamargaan sesuai dengan kebutuhan untuk peningkatan kinerja penanganan jalan	1. Persentase pemenuhan kebutuhan alat kebinamargaan alat berat dan alat laboratorium	48,58 %	48,58 %	100 %	33,88 %	48,58 %
	2. Meningkatnya persentase panjang jalan yang sudah dileger	81,87 %	81,87 %	100 %	76,31 %	86,73 %

## B. Strategi Untuk Peningkatan Kinerja di Masa Datang

Strategi yang diperlukan guna meningkatkan kinerja Dinas Bina Marga di masa mendatang antara lain :

1. Peningkatan kinerja kondisi baik jalan dan jembatan;
2. Peningkatan kapasitas penanganan jalan dan jembatan;
3. Peningkatan kualitas penanganan jalan dan jembatan;
4. Peningkatan ketersediaan prasarana dan sarana kebinamargaan serta kapasitas SDM;
5. Peningkatan penyelenggaraan pelayanan SKPD secara efektif dan efisien.

Demikian laporan akuntabilitas kinerja Instansi pemerintah Tahun 2014 untuk SKPD Dinas Bina Marga Provinsi Jawa Tengah, semoga dapat menjadi bahan pertimbangan/evaluasi untuk kegiatan/ kinerja yang akan datang.

Sekian dan terima kasih.

Semarang,           Maret 2015  
**Kepala Dinas Bina Marga  
Provinsi Jawa Tengah**

**Ir. BAMBANG NUGROHO KRISTIADJI, Msi**

Pembina Utama Muda  
NIP. 19580108 198603 1 013